

En vandring längs Doktor Abrahams väg

från Lillängsgatan i sydöst till Vinbärsvägen i nordväst.



Sammanställt av Inger Larsson

Vretvägen 13

Inger.Larsson@larelia.se

Augusti 2019

Vägen är uppkallad efter **teologie doktor Abraham Pettersson** som var kyrkoherde i Riddarholmen och Bromma 1752-1763. Han skriver till en medarbetare i Riddarholmen:

(från sid 92 i boken stadsdelen Bromma Kyrka)

”På mitt lilla Bromma har jag roat mig [ro i betydelsen rogivande], först av mitt stillhets lugn inom mig självan och sedan av Guds omvårdnad med mig, att jag i våra obeskrivligt bistra tider fått varit på landet. Där har jag ymsom läst en rad, ymsom grävt i min trädgårdstäppa, burit sten på mitt skörbjuggs berg och kvistat träd, gjort lusthus och smakat nöjet av umgänge med en utvald vän.”

Doktor Abrahams väg

1. Enebydelen av Doktor Abrahams väg byggdes 1939. Delen från Bällstavägen via Hallonvägen och gångvägen över Énebyskogen är dock den gamla vägen från kyrkan till Beckomberga.
2. Den mellersta delen av Doktor Abrahams väg är vägen från kyrkan till Sundbyberg via Bällstavägen.
3. Den sydöstra delen av vägen byggdes när Bromma Trädgårdar byggdes dvs. i början av 1920-talet.

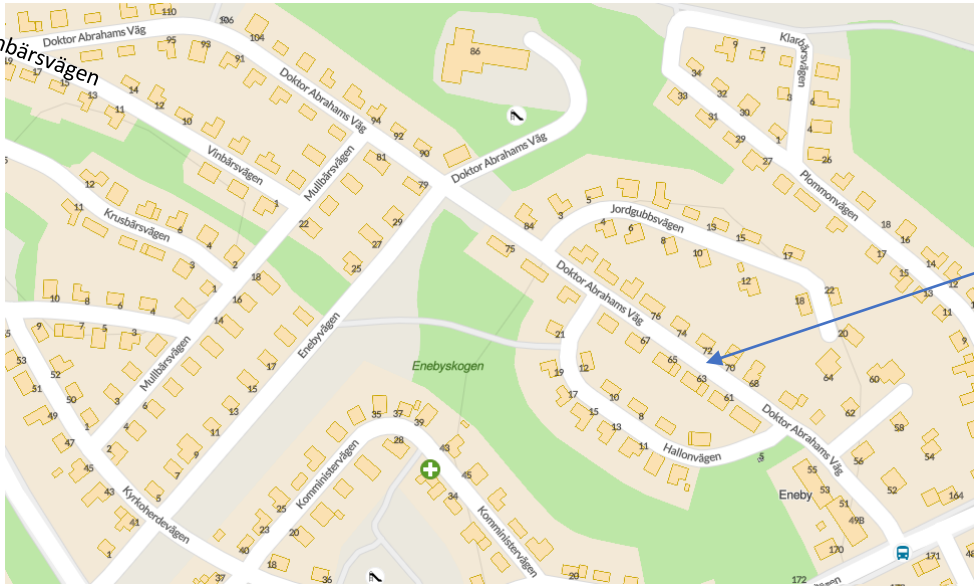

Bällstavägen

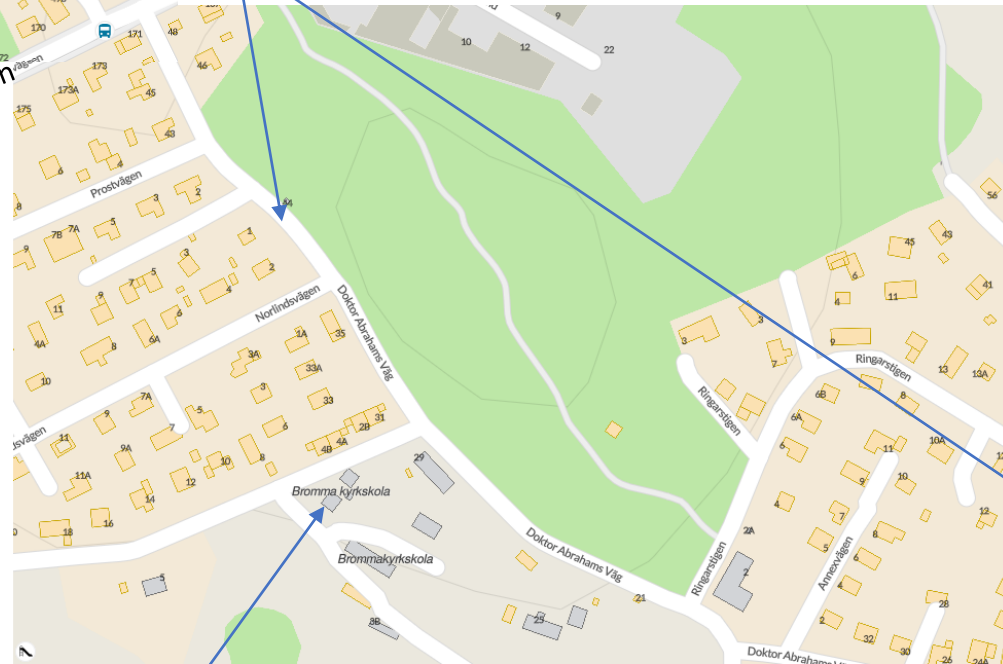

Kyrkskolan

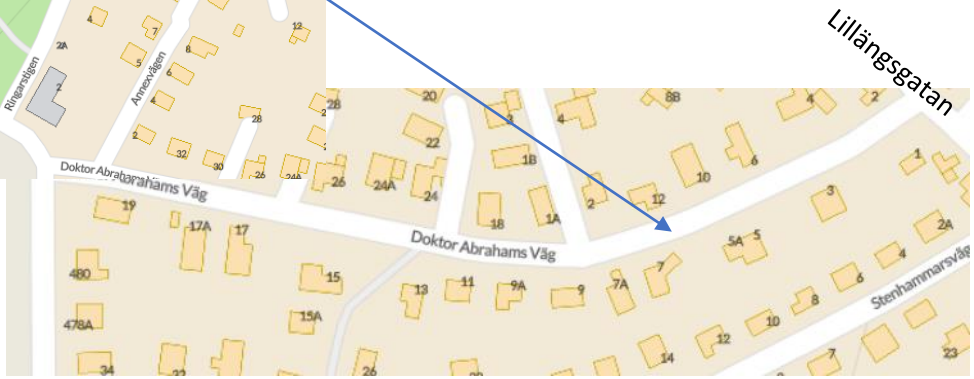

Lillängsgatan

1920. De ursprungliga vägarna från kyrkan mot Beckomberga och Sundbyberg

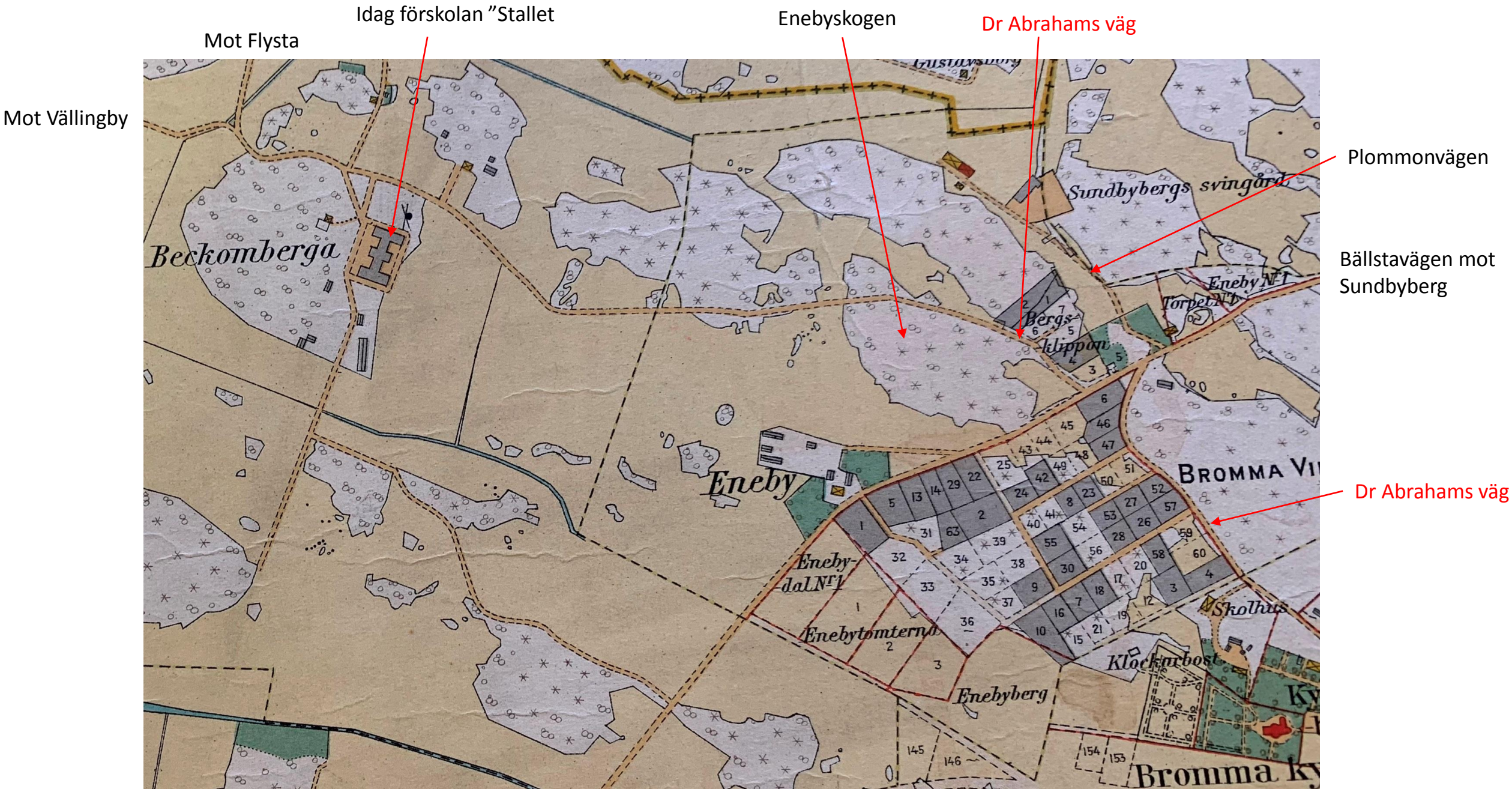

Nordöstra Bromma trädgårdar omkring 1935

Doktor Abrahams väg

Obs, Stenhammarsvägen ännu inte byggd

Ringarstigen 12

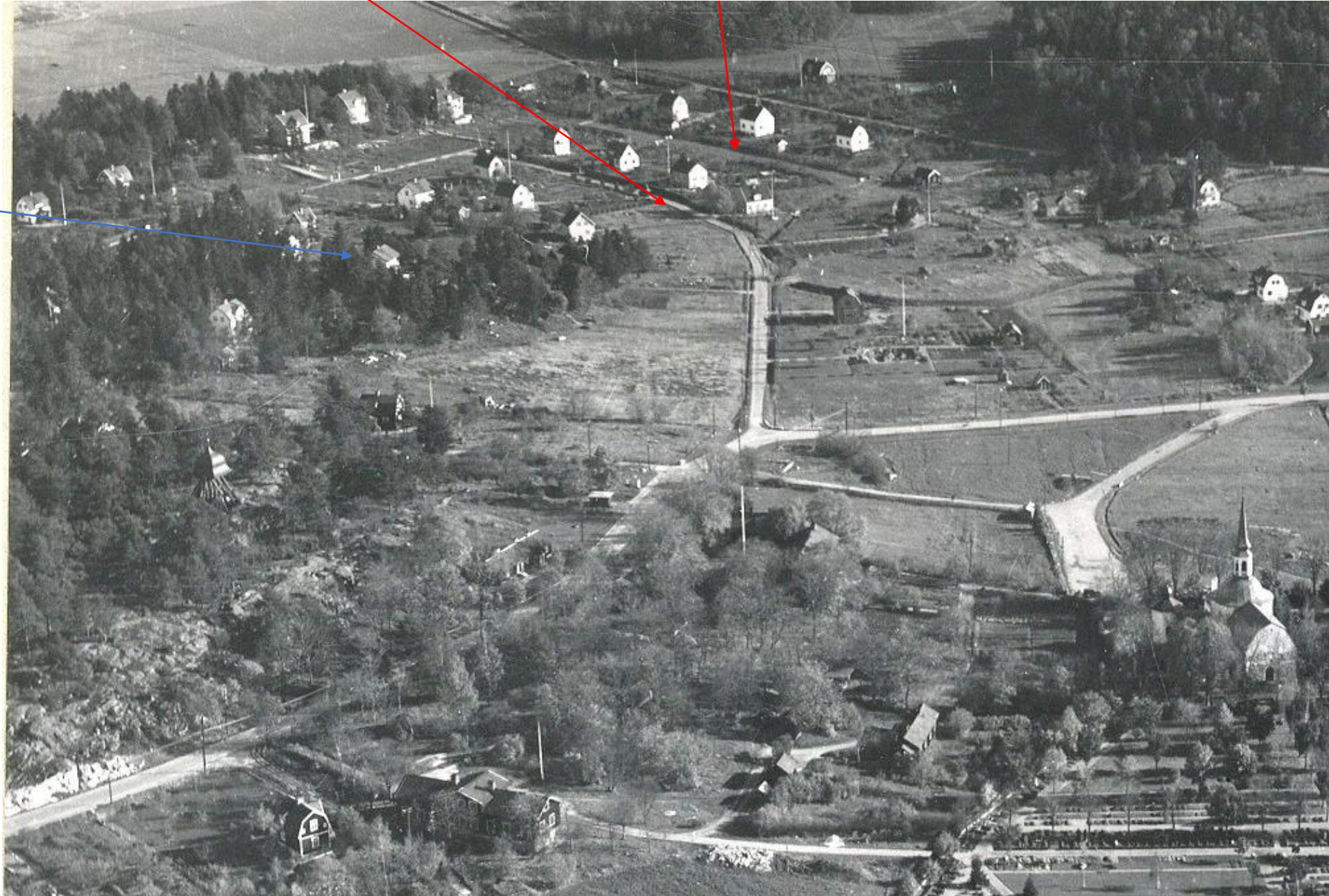

Flygfoto 26 maj 2018 Foto: Lennart Karlsson, Bromma

Doktor Abrahams väg



Tomtkarta från 1998. Hus byggda under olika årtionden längs Doktor Abrahams väg.



1932

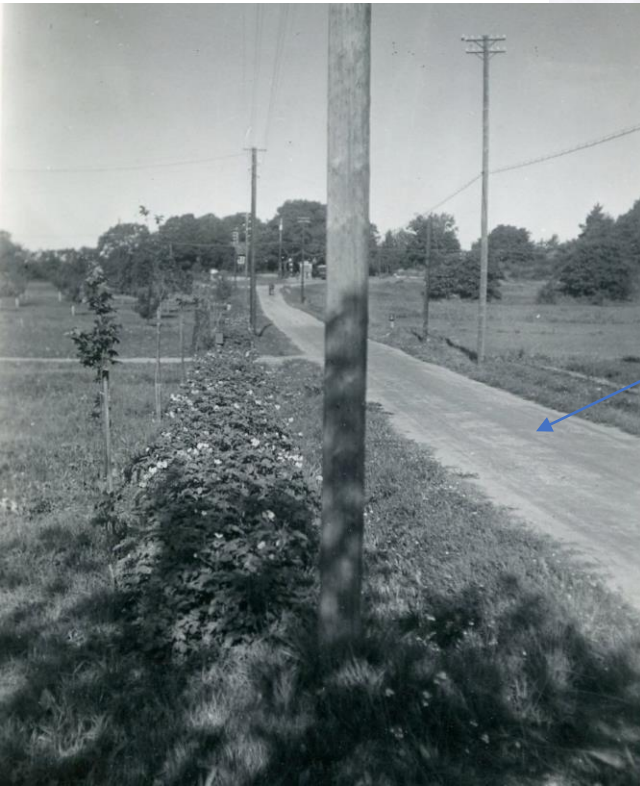

Karta från
1998

Doktor Abrahams väg 4A

Bild från aug 2013: Anna och Ove Högberg som byggde huset.



Doktor Abrahams väg 2, 4 och 4A

På ursprungfastigheten (Dalkarllägret 1) finns idag fyra hus.

- Det äldsta huset är byggt **1924** och har adress: **Dr Abrahams väg 4**
- **Dr Abrahams väg 2** (Lillängsgatan 11) byggdes **1946**
- Lillängsgatan 13 byggdes också 1946
- **Dr Abrahams väg 4A** byggdes **2003**

Bild från 2012 Doktor Abrahams väg 2 (Lillängsgatan 11)



Byggt 1924

Bild från mars 2019.
Dr Abrahams väg 4





Doktor Abrahams väg 1 –

hörnet med Lillängsgatan.

Fastigheten hette "Lillhem"

Byggt **1926**.

Första ägarna: Carl och Signe

Johansson. Carl var timmerman.



Doktor Abrahams väg 3

Byggt **1921**

Fastighetens namn: Lilla Ryd.

Ägare 1920-cirka 1950: Timmerman Carl Helmer Öhman.



Bild från fototävling 1932. Bilden tagen från Dr Abrahams väg 3. I bakgrunden är det troligen huset på Dr Abrahams väg 4 som syns.



Ägare: *Dunberg, Otto Wilhelm, spårvägsman.*
Läge: Doktor Abrahams väg 5. Byggnadsår: 1928.
Byggnadsmaterial: Trä, Storlek: 2 rum och kök. Yt-
innehåll: 72 kvm. Tomtens yta: 2272 kvm. Byggt av:
Ägaren.
Anmärkningar: Villan är uppförd i två plan med ga-
rage i källarvåningen. Glasveranda.



Doktor Abrahams väg 5 och 5A



Doktor Abrahams väg 7.

Huset är byggt av familjen Ackzell som flyttade hit **1922**.

Fastigheten hette "Fågelsången"

Mannen i familjen hette Helge och var gjutmästare.

Svartvita bilden från 1932. Färgbilderna från omkring 2015



Familjen Ackzell

Familjen flyttade till Bromma Kyrka i november 1922. Sonen John var då 5½ år. Så här minns han flyttningen från Sundbyberg till Bromma Kyrka: "Flytten skedde med häst och vagn. Eftersom vägen till den nya bostaden på Dr Abrahams Väg 7

ännu ej var farbar, måste alla flyttsaker bäras från vägskalet vid det sk Hundtorget. Det var den öppna platsen intill dagens blomsterkiosk vid prästgården. Att vägen just den dagen inte var farbar berodde bl a på att snöplogning inte skett."

Här kan nämnas att varje tomtägare på denna tid själv fick ordna gatuhållningen och tydligen hade man slarvat med detta.

Helge Ackzell, Johns far, åtnjöt stort förtroende bland villaägarna och fick följaktligen många uppdrag, bl a som Föreningen Bromma Trädgårdars sekreterare och vice ordförande. Han var också mycket intresserad av Brommatraktens forntid och senare utveckling. Troligen skulle vi sentida inbyggare kunnat hämta mycket information från Helge Ackzell.



Doktor Abrahams
väg 7A
Byggt **1958**



Doktor Abrahams väg 9 och 9A

Fastighetens namn: Stenby

Ägare 1920- 1950:

Cementarbetare Johan August Carlsson.

Svart-vita bilden från 1932.

Båda husen byggda **1945**

Dåvarande ägare till 9-an: Befraktaren Gunnar Warinsky

9A

9



Bild från 1932



Doktor Abrahams väg 13 och 11 ligger invid Rännilskroken dvs. den före detta rännilen som var utloppet från Kyrksjön till Ulvsundaviken. Över rännilen fanns broar vid Doktor Abrahams väg 13 och 7. I slutet på 1930-talet kulverterades rännilen och blev istället en gångväg.

Byggt 1946



Doktor Abrahams väg 13
Byggt 1945

Ritsaren Oskar Anders Olsson var den första ägaren till fastigheten "**Brotomta**" dvs. den fastighet som sedan delades till Doktor Abrahams väg 11 och 13. O A Olsson dog i slutet på 1930-talet och byggde aldrig någon fast bostad på fastigheten.



Doktor Abrahams väg 15 och 15A, östra sidan om Rännilskroken

Byggda 1938 respektive 1947

Bilder från 2019 respektive 2018





Doktor Abrahams väg 17, 17A och 19
Byggt 1946, 1956 och 1946

Här i hörnet Dr Abrahams väg 19 och Bromma Kyrkväg var det under en tid damfrisering i bottenvåningen när familjen Antvik bodde här 1956-2010. Gunnar Antvik och senare dottern Gunilla har varit aktiva i villaföreningen.



Byggt 1964



Doktor Abrahams väg 12 och 18 på var sin sida om korsningen med Dalkarlsgränd.
(Dalkarlsgränd tillkom omkring 1945)

Huset byggt 1951



Byggt 1953

Korsningen Dalkarlsgränd – Dr Abrahams väg



Doktor Abrahams väg 20-24

Hela fastigheten Dalkarlslägret 5, nuvarande Dr Abrahams väg 20-24 ägdes från 1920- slutet till slutet av 1960-talet av ingenjören Alarik Kolfeldt. Byggnadsingenjör Anders Engqvist, son till byggmästare Börje Engqvist (Terserusvägen 14) köpte hela fastigheten och byggde de fyra fastigheterna 20-24. Anders Engqvist med familj bodde i 24-an. Se även sid 23 i Jubileumsskriften från 2018



Dr Abrahams väg 24A byggt 1971



Dr Abrahams väg 24A, 24

22

20



Ursprungliga ägaren till alla fyra fastigheterna: Alarik Kolfledt, titulerad maskinritare när detta foto togs 1923.

Marmorarbetare Knut Arvid **Karlberg** med familj ägde "Dalkarlslägret 6" och hade där en sommarstuga.



Svartvita bilderna från 1932 respektive 1923



Ursprungsfastigheten Dalkarlslägret 6 är idag tre fastigheter. Alla tre husen på fastigheterna byggdes **1947**.



Dr Abrahams väg 28 är en stor spännande tomt med många stenpartier gjorda på 1930-40-talet när fastigheten var ett sommarställe för familjen Karlberg.



Doktor Abrahams väg

← 30 28 26 →

Knut Arvids son Elis Karlberg (ingenjör) byggde huset på Dr Abrahams väg 28 till sig och hustrun Anna-Stina.

Anna-Stina Karlberg bor idag (aug 2019) i huset, 99 år gammal.

På 26-an bor Lars och Anna-Lena Vestergren, aktiva i villaföreningen.



Doktor Abrahams väg 32 byggdes **1945** liksom huset bredvid på **34-an** som ligger i hörnet med Annexvägen och därför har adressen Annexvägen 2.

Annexvägen byggdes 1944 -45 liksom husen på denna gata. På Annexvägen 5 bodde familjen Sundh, pappa Lars (polisman) och mamma Kerstin samt barnen Olle, Sten och Lena.

Lars Sundh har fotograferat mycket i omgivningen på 1940-50-talet. Olle Sundh har skrivit en berättelse om uppväxten och bilderna kommer från Olle. Familjen bodde först på Dr Abrahams v. 73 i Eneby. Se fler bilder från Olle längre fram i bildserien.

(Annexvägen 2)/ Dr Abrahams väg 34, Doktor Abrahams väg 32, 30, 26



Olle Sundh åker skidor där förskolan Ringen ligger idag.

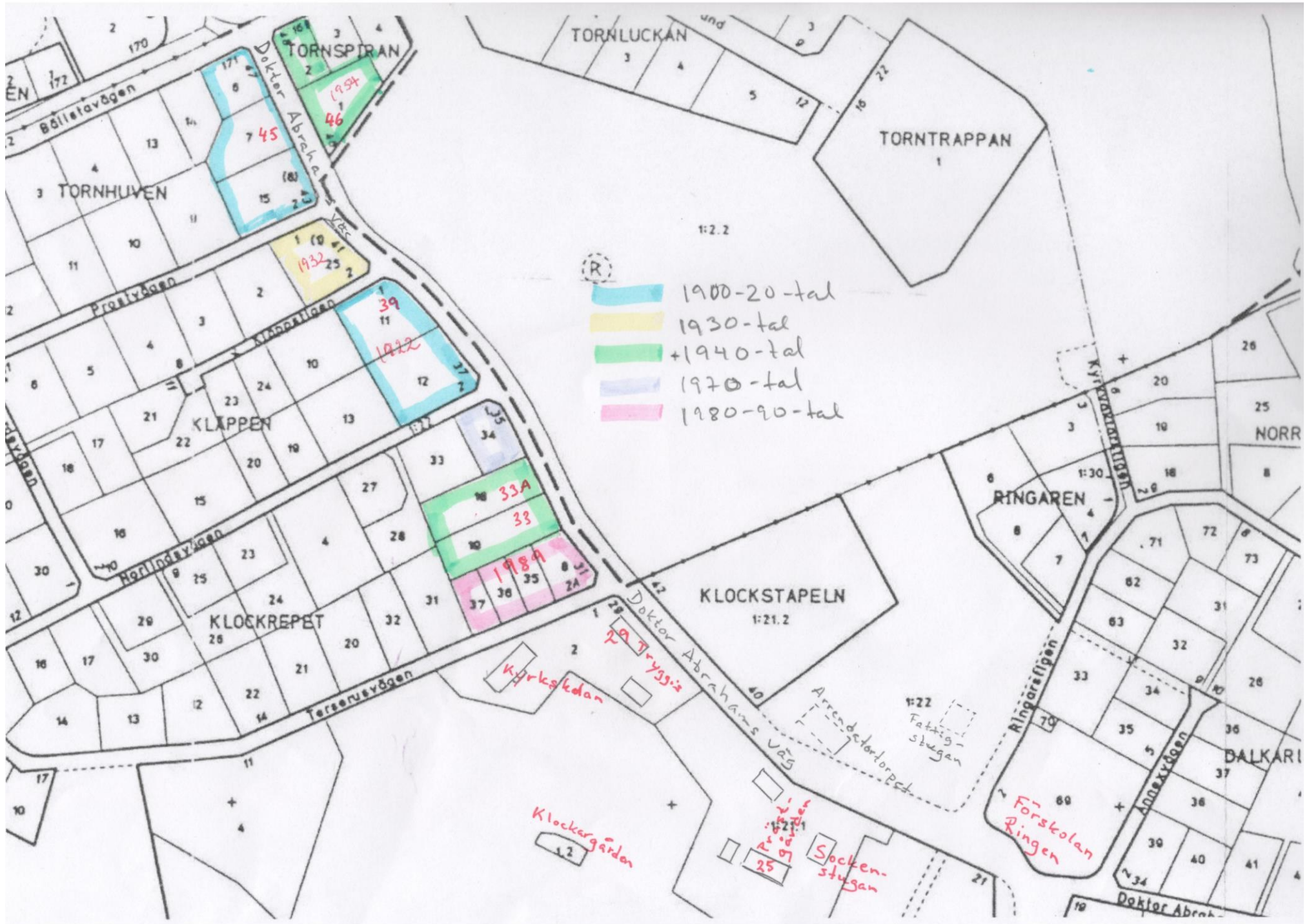

Förskolan "Ringen" ligger på en stor tomt vid Doktor Abrahams väg mellan Annexvägen och Ringarstigen.

Den sluttande tomten var länge obebyggd och passade bra för tex. skidåkning för barnen i området.

På bilden ses Olle Sundh som bodde med sina föräldrar och syskon på Annexvägen 5 från 1945. De bodde tidigare på Dr Abrahams väg 73 i Eneby. Se bilder längre fram.

Här mitt emot förskolan låg från 1820 – 1912 Brommas första fattigstuga.

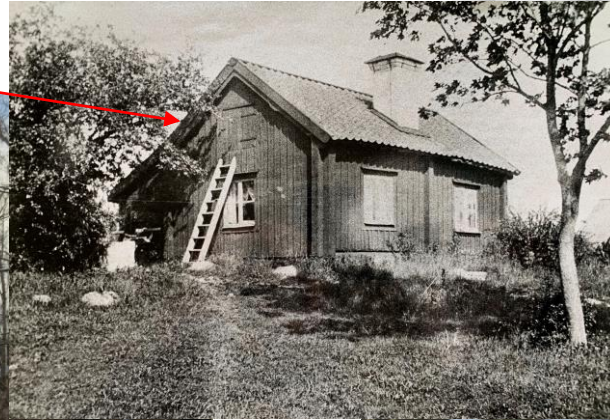

Gravkor

Kyrkan

Kyrkstall?

Gamla klockargården

Kyrkskolan

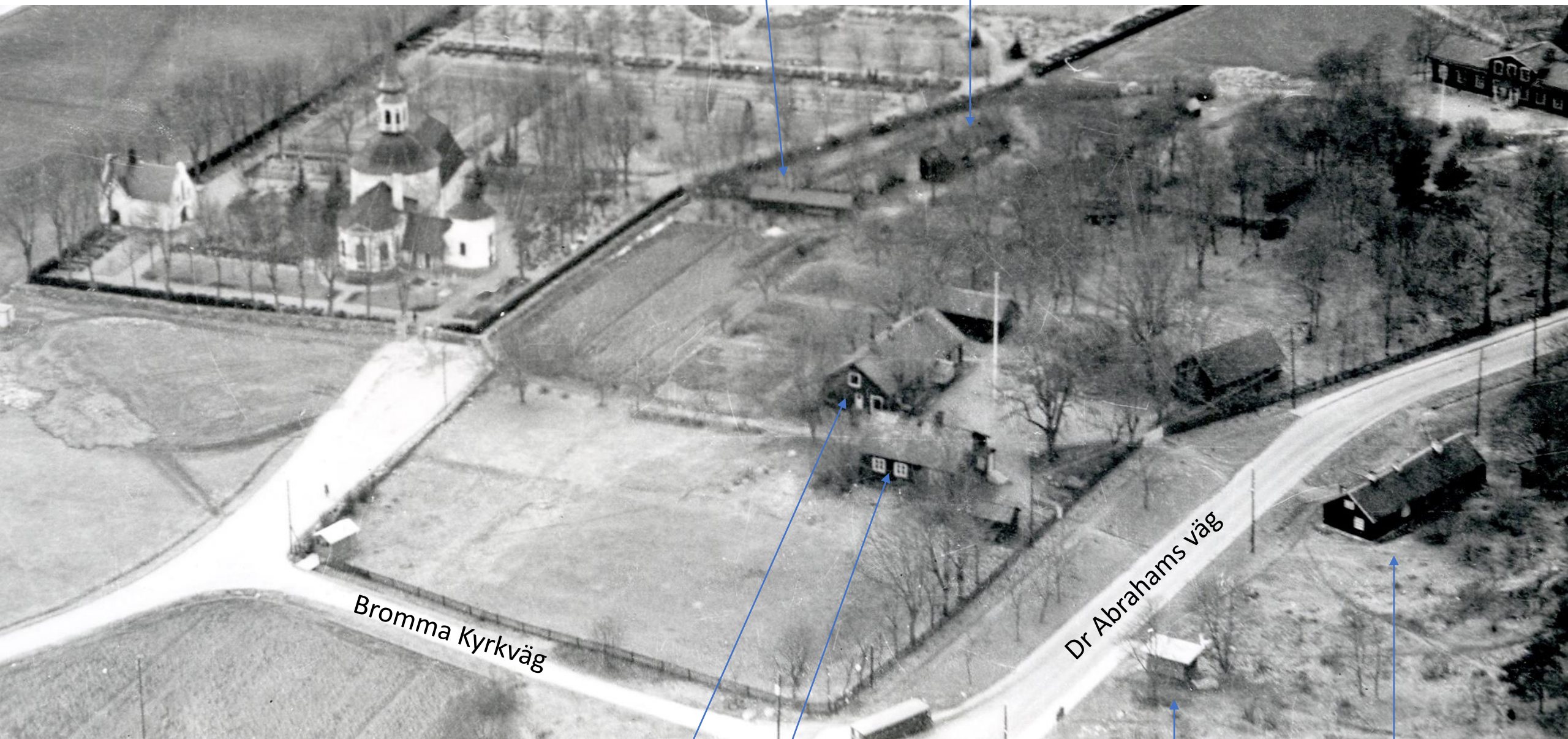

Flygbild 1935

Prästgården nya och gamla (sockenstugan)

kiosk

Arrendatorhuset



"Hundtorget" omkring 1950.

Foton: Lars Sundh (Annexvägen 5)



Renlunds kiosk vid mitt emot nuvarande blomsterkiosk

Där Bromma Kyrkväg slutar vid Doktor Abrahams väg fanns under 1930 – 1950-talet en busshållplats för nr 62 och 63 samt "Renlunds" kiosk. Platsen kallades Hundtorget.



Doktor Abrahams väg 40 – mittemot prästgården

Det gamla torpet med två lägenheter samt tvättstugan var ett torp från 1600-talet tillhörande Bällsta gård . Torpet har aldrig tillhört kyrkan men här bodde ofta folk som jobbade på prästgården och kallades därför **Arrendatorhuset**. När huset brann ner 1979 ägdes huset av Stockholm stad som hade misskött det. Det var helt omodernt dvs. hade varken vatten eller avlopp inne.



1979 Foto: Lars Lindgren



1928 Foto: Nils Åzelius



Piskställningen och Sockenstugan 2017



1928

Doktor Abrahams väg 23 (Sockenstugan) och 25 (prästgården).

Sockenstugan är den **gamla prästgården**. Här bodde teologie **doktor Abraham** Pettersson när han besökte sin församling i Bromma. Hans huvudförsamling var annars på Riddarholmen. Dr Abraham tog initiativet till att starta ordnad skolundervisning i Bromma

Prästgården byggdes 1848.

Sockenstugan: Nordiska museet Fotograf: Selling



April 2019



1950

(Kerstin Dahllöf hämtar Stockholms-tidningen i brevlådan) Dahllöfs bodde här 1939-1954

Sockenstugan, prästgården, **ladan**, Kyrkskolan samt den föräldrakooperativa förskolan **Tryggis** på **Dr Abrahams väg 29** är hus som ägs av kyrkan och ligger på kyrkans mark. Bild från 2018.



Ladan är troligen från 1800-talet. Den används idag som kyrkoherdens garage samt som förvaringsutrymme för församlingen och villaföreningen

Tryggis byggdes av församlingen 1989 för att avhjälpa bristen på förskolor som rådde vid denna tid.

Denna del av Doktor Abrahams väg dvs. från 31 till och med 48 och 49 samt 52 t.o.m. 66 på Enebysidan är den del av vägen som ursprungligen tillhörde **Bromma Villastad**. I denna del av Bromma Kyrka och Eneby ligger de äldsta villorna i våra stadsdelar. Denna del av Doktor Abrahams väg är den gamla vägen från kyrkan till Beckomberga gård och vidare mot Flysta och Vällingby. Observera att vägen hade en något annorlunda sträckning 1920 jämfört med idag.

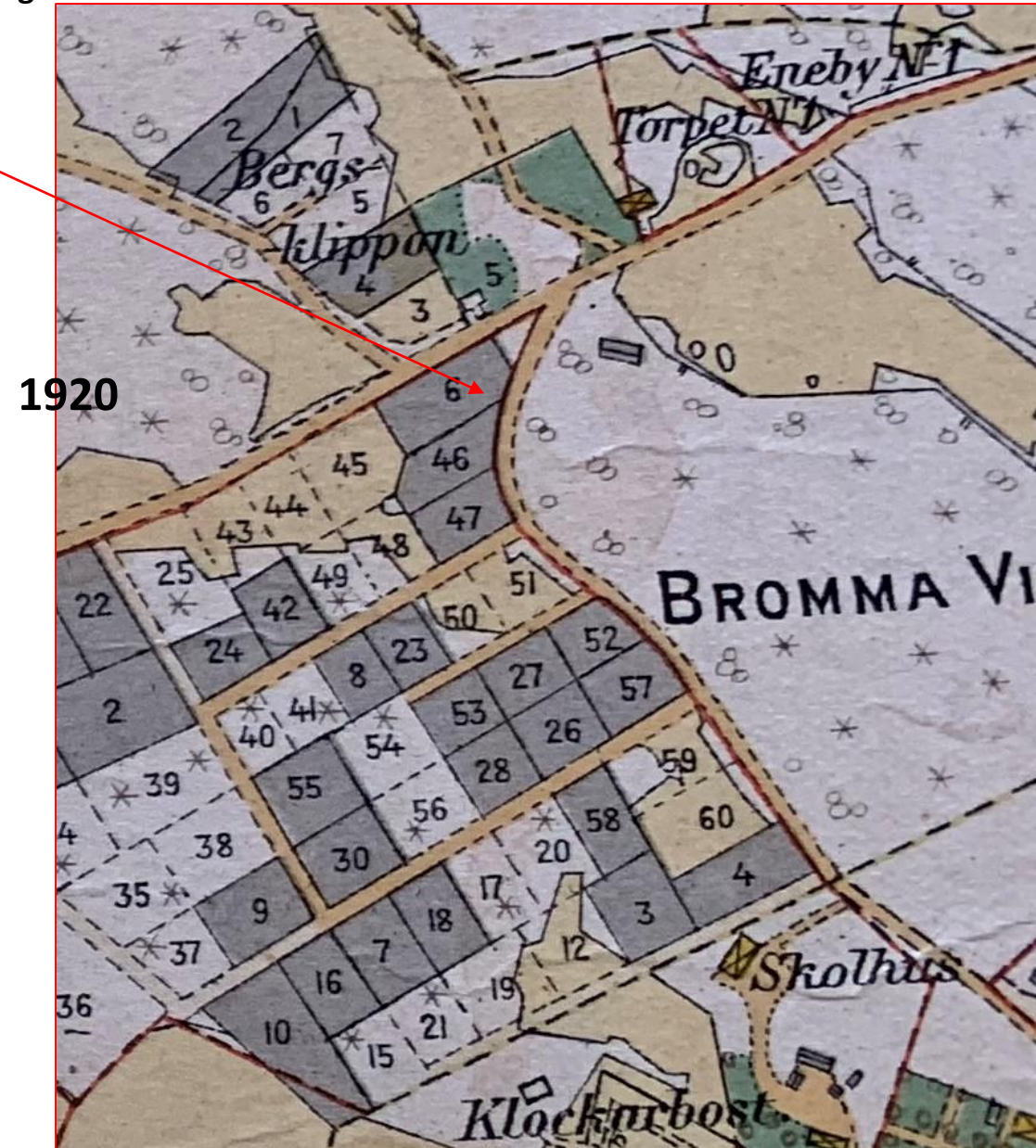

Dr Abrahams väg 47 (Handelsboden)

43 (posten o cafét)

39

37

31

Kyrkskolan

1935

Dr Abrahams väg

Bällstavägen

Gamla vägens sträckning mot Sundbyberg





Tryggis, Dr Abrahams v 29

Doktor Abrahams väg 31



Detta hus från 1911 revs i slutet på 1980-talet. På den stora tomten byggdes **1989** två parhus samtidigt som Tryggis byggdes mitt över gatan.

Alla husen byggdes i stil så att det smälte in i "kyrkbyn" invid kyrkskolan och Gamla Klockargården.



Doktor Abrahams väg 33 och 33A är byggda 1945-46

Doktor Abrahams väg 35 är byggt 1974 på en avstyckning från Norlindsvägen 1A. Här låg tidigare en sommarstuga som kallades Mellangården tillhörande familjen Lind. Familjen Lind byggde ett permanent hus 1935 dvs. det som idag har adress Norlindsvägen 1A



Mellangården var en sommarstuga på Norlindsvägen 1, tillhörig familjen Lind. (Bromma Villastad tomt 59). Personerna är fr v: Ester Lind, senare gift Johansson, Margit Gustavsson, Johanna Lind, Aron Pettersson, en positivhalare, som gick runt i området spelade, samt Martin Lönnngren. (Foto från början av 1930-talet genom Kerstin Sahlin)
Aron bodde på Dr Abrahams v. 37 och Martin på Dr. A v. 39





Aron och Edit Pettersson på sin tomt
på Dr Abrahams väg 37
Bild från 1920-talet.

I bakgrunden syns Kyrkskolan
och det hus som låg på den stora
tomten i hörnet Dr Abrahams
väg och Terserusvägen

Doktor Abrahams väg 37 (eller Norlindsvägen 2)

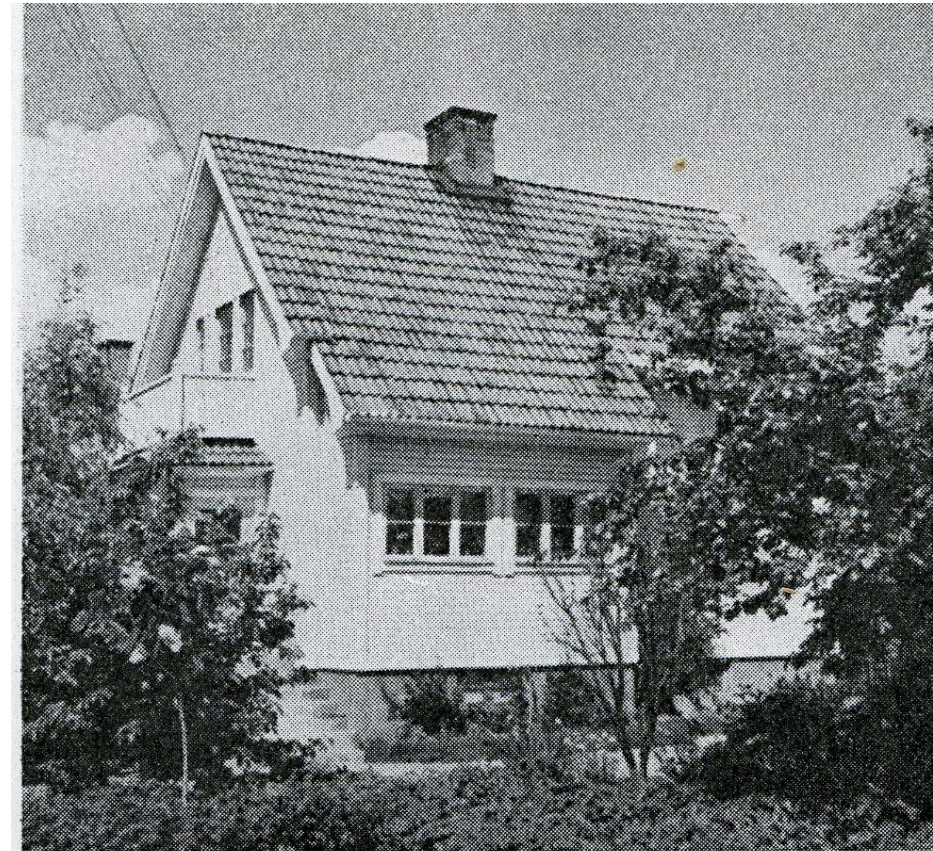

Ägare: *Pettersson, Carl Aron, metallarbetare.*

Läge: Norlindsvägen 2. Byggnadsår: 1923. Byggnads-
material: Trä. Storlek: 3 rum och kök. Ytinnehåll:
103,2 kvm. Tomtens yta: 1325 kvm. Byggt av: Äga-
ren.



Byggt 1923



Doktor Abrahams väg 39

(Kläppstigen 1)



Ägare: *Lönngren, Edvin, komm.-arbetare.*

Läge: Kläppstigen 1. Byggnadsår: 1922. Byggnads-
material: Trä. Storlek: 3 rum och kök. Ytinnehåll:
103,2 kvm. Tomtens yta: 1000 kvm. Byggd av: Ägaren.

Huset ligger i hörnet Dr
Abrahams väg och
Kläppstigen

Huset bakom på
Kläppstigen 3 är ett av
de äldsta husen i
området. Det byggdes
1906.





Doktor Abrahams väg 41 ligger i hörnet med både Kläppstigen och Prostvågen och skulle drfr ocks kunna ha adresserna Klppstigen 2 eller Prostvgen 1.

Huset r byggt 1932 nr det gdes av Carl Robert (filare) och Maria Olsson.

Husen bakom p Prostvgen 3 och 5 r kraftigt om- och tillbyggda men r bde frn brjan av 1900-talet.



Doktor Abrahams väg 43

Det stora huset är byggt omkring 1925. Musikern/gitarristen Janne Schaffer bor och äger huset sedan 1975. Under många år på 1950, 1960-talet och något år in på 1970-talet var det postkontor på nedervåningen i huset. Postadressen i området var på denna tid Ängby och detta kontor hette Ängby 3.

På fastigheten finns också ett mindre hus som på 1920-30-talet var bageri och café. Det drevs av fru Palm (Emilia Maria Nilsson) som bodde på Bällstavägen 189. Bakugnen finns fortfarande kvar. Periodvis har det lilla huset också varit bostad. Idag är det ett förråd.

Gunnar och Elin Lindgren med 2 barn bodde några år i det lilla huset.



Doktor Abrahams väg 45 är byggt 1920.

Huset ägdes mellan 1941 och 1977 av redaktör Hakon Stark och hans föräldrar. Håkan har skrivit en berättelse om familjen och husets alla tillbyggnader. Det ursprungliga huset var rätt litet vilket framgår av flygbild från 1935 men byggdes ut åt flera håll av familjen Stark. De runda stenarna var tänkta istället för häck men huset har nu både häck och "stenstaket"



Doktor Abrahams väg 47 ligger i hörnet med Bällstavägen 171 och är byggt omkring 1905. Fastigheten hette "Lugnet" och ägdes från början av handlaren Anders Emil Lundin som hade **handelsbod i bottenvåningen**. När Lundin senare sålde huset fortsatte ägarna att ha handelsbod ända fram till slutet på 1940-talet då konsum mitt över gatan konkurrerade ut verksamheten. Under handelsbodstiden bodde även ägarna i huset och i början även flera familjer. Lundins handelsbod var områdets första affär.

I utbyggnaden mot söder har det bland annat varit damfrisering. Idag är huset enbart kontor för företaget Securitas Direct. Det ägs av Ebbe och Ewa Berglund som bor på Torvsticksvägen.



Doktor Abrahams väg 48
Huset är byggt 1946.

Doktor Abrahams väg 46
ligger invid Kråsberget.
Huset är byggt 1951.

Dessa fyra hus som ligger nedanför Kråsberget är byggda i slutet på 1940 och början av 1950-talet.

Tidigare svängde vägen (Dr Abrahams väg) från kyrkan bort mot Sundbyberg rakt över detta område. Vägen drogs rakt fram mot Bällstavägen i början av 1930-talet och det blev då möjligt att bygga på denna mark.

En vattenkälla lär ha funnits invid det borte huset på bilden ovan. Vattnet användes bland annat av Grubbs trädgårdsmästeri mitt över vägen.



Flygbild från **1935** som visar husen längs Doktor Abrahams väg på båda sidor om Bällstavägen.

Dr Abrahams väg 64(rivet) 62
Nytt hus byggt 1963

58

52

47

45

43

41

39

37

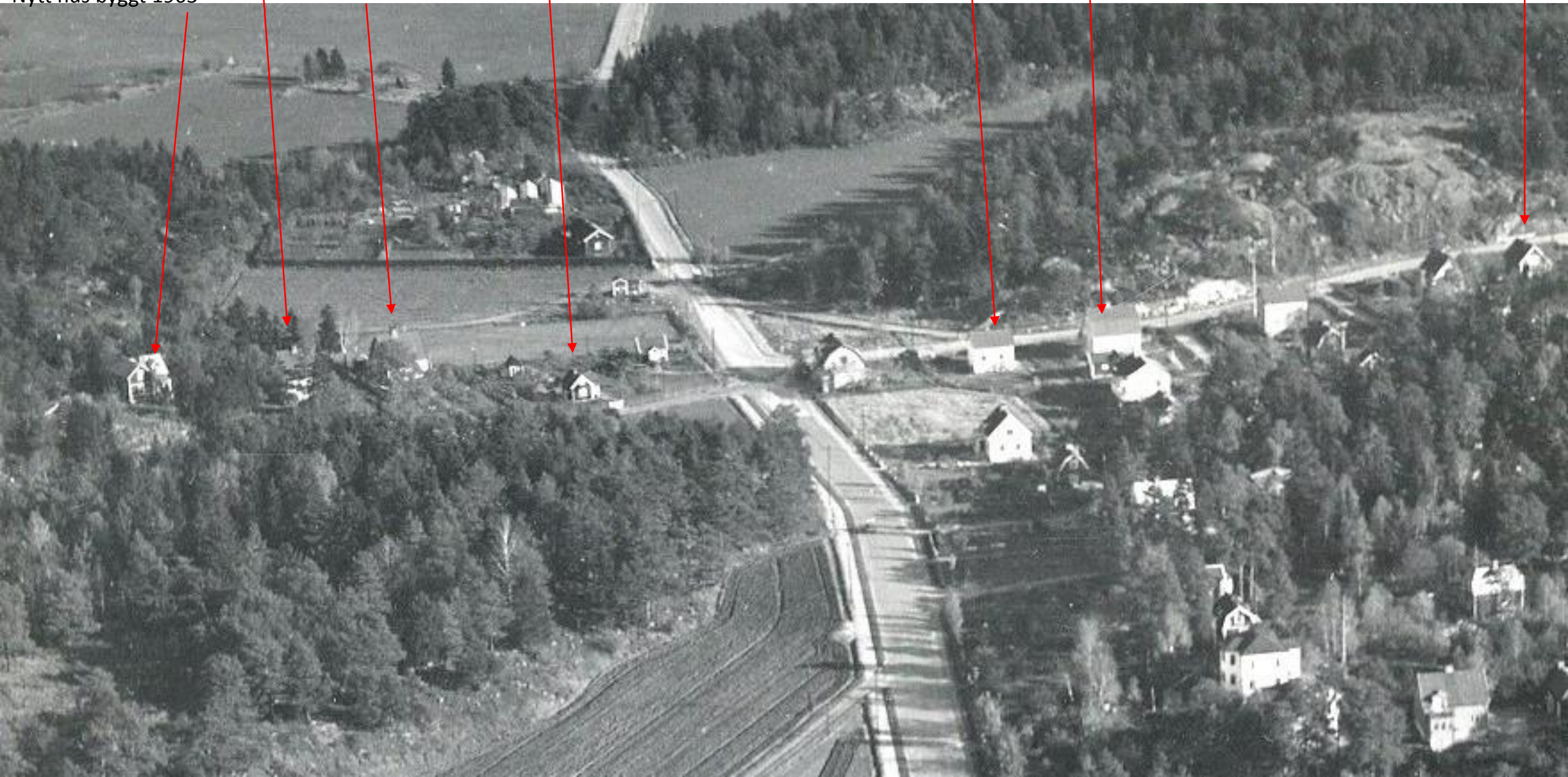

Karta över Eneby 1934 innan trädgårdsstaden byggdes.

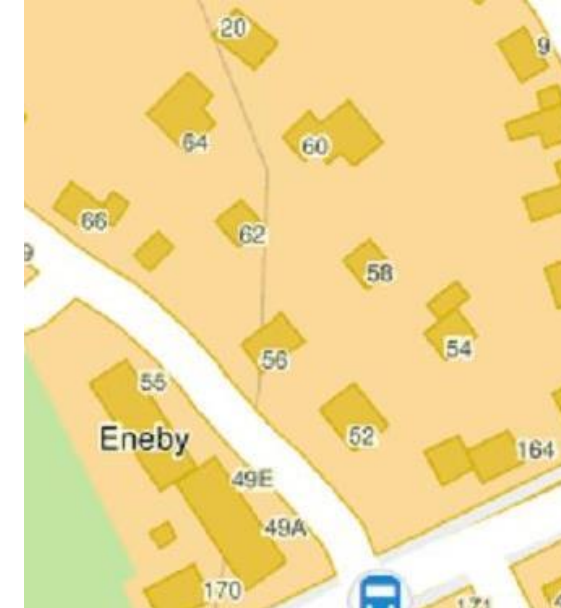
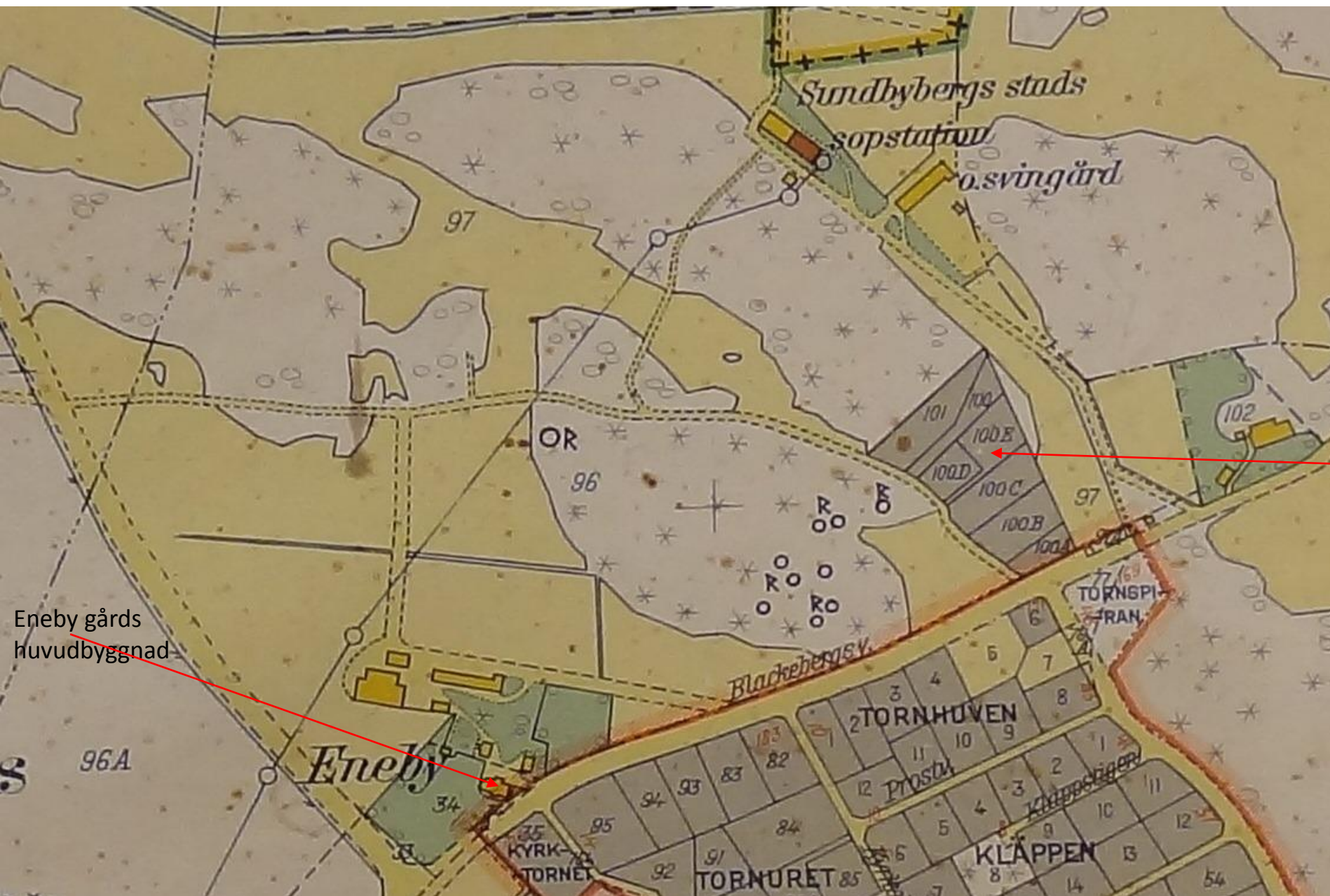

Detta gråa område längs Dr Abraham's väg är en avstyckning från Eneby gård som gjordes redan 1905. Området var en del av Bromma Villastad. Denna del av **Bromma Villastad** kallades **Berghäll** eller **Bergsklippan**. På området finns idag 10 fastigheter som har adress

- Bällstavägen 164
- Doktor Abraham's väg 52-66
- Jordgubbsvägen 20

Eneby gårds huvudbyggnad

S

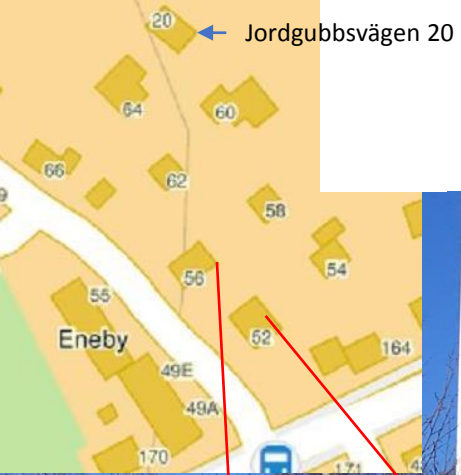

Husen på **Bergsklippan** sedd från Bällstavägen. Området som avstyckades 1905 från Eneby gård



Dr Abrahams v

52 56

62

58

60

54

52-an byggt 1920
av målaren A E Uhlan.
Se även bild 39

58-an är
byggd 1935

Fastigheten på Bällstavägen 164 sträcker sig
bort till **hörnet på Dr Abrahams väg**. Huset
byggdes 1942 men ett litet hus byggdes tidigt
på fastigheten av ägarfamiljen Horney.
Familjen bodde i området 1906-omkring 1990

Dr Abrahams väg 64 byggt
1963.

Veranda på höjden
tillhörande Dr. A. v 66



Dr Abrahams väg 62
Byggt 1924

Byggt av muraren Oskar Wedin.
Ägs alltjämt av familjen Wedin

Dr Abrahams väg 60
Byggt 1962



Dr Abrahams v.
66

Byggt 1963.
Avstyckad från Dr
Abrahams v 64.





Doktor Abrahams väg 64

Huset byggt **1963** av Alexander Rothman
Arkitekt: Paul von Fabry.



Konstnärinnan Catrin Näsmark bodde här cirka 5 år i slutet på 2010-talet. Catrin målade kyrkan inför föreningens 100-årsjubileum år 2018 och har exempelvis också målat en stor målning vid ankomsthallen på Bromma flygfält.



Alexander Rothman köpte detta hus i slutet 1950-talet. (se flygbilden från 1935) Det var troligen det första huset som byggdes på Bergsklippan. Här bodde bl.a. familjen Ernst Friström med många barn på 1920-talet plus andra familjer. Friströms flyttade senare till Dr Abrahams väg 52 där familjen bodde länge.



Nya delen av Doktor Abrahams väg i Eneby.

”Nya” delen av vägen dvs från **Doktor Abrahams väg 68 - 118** respektive **59-99** anlades 1939 när Eneby Trädgårdsstad började bebyggas 1939.

Stockholms stad hade då köpt hela Eneby gård och dess marker av Sundbybergs stad. Sundbyberg hade i sin tur köpt gården av sista privata ägaren år 1907 för att där anlägga Sundbybergs avfallsanläggning. 1938 flyttades avfallsanläggningen till Lövsta. Stockholm stad hade då nyligen byggt sopförbränningsanläggning nr 2 på platsen.

Pudrettfabriken och svingården som fanns vid änden av nuvarande Plommonvägen samt Eneby gårds ladugårdsbyggnaderna revs 1939-42. De senare låg ungefär vid nuvarande korsning mellan Kyrkoherdevägen och Enebyvägen. Resten dvs. huvudbyggnad, flyglarna och dasset fick förfalla och revs 1968.

Eneby trädgårdsstad byggdes av husägarna i samarbete med Stockholms stads småstugebyrå ”SMÅA” åren 1939-1943. Staden behöll ägandet av marken och hyrde ut marken med tomträtt. Stockholm stad har dock på senare år erbjudet husägarna att köpa sina tomter. Idag är det endast ett fåtal som inte äger sina tomter.

I Eneby finns längs Dr Abrahams väg i trädgårdsstadsområdet 43 hus. Därtill kommer affärslängan/flerfamiljshuset på Dr Abrahams väg 49-55 samt ”Björka” på Doktor Abrahams väg 86.

De svartvita bilderna av denna typ kommer från boken Stor- Stockholms Villastäder, **1942**

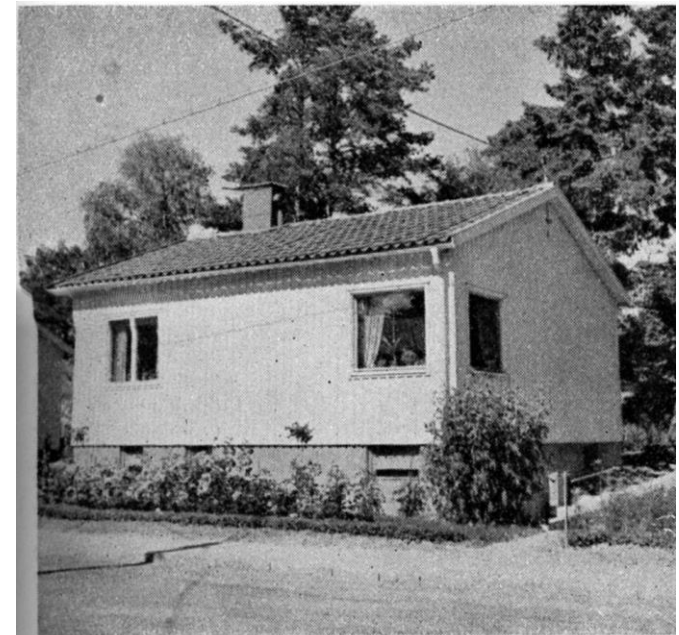

Ägare: *Landbergsson, Harry Karl, bageriarb.*

Läge: Doktor Abrahams väg 68. Byggnadsår: 1939.
Byggnadsmaterial: Trä. Storlek: 3 rum och kök. Yt-
innehåll: Typ 5. Tomtens yta: 794,8 kvm. Byggt av:
Ägaren med fru. Leverantör: Svenska Trähus.



Huset på **Dr Abrahams väg 70** är tillbyggt med ett extrahus mot berget.

På bergets topp finns en ristning med texten:

194?

EVERT

SF

8/4/1925

BROR HORNEY (Bror var född 1911. Se mer info på bild 37)

Ursprungshuset är av typ 5 vilket är den minsta hustypen i Eneby. Tillbyggnaden är gjord av nuvarande ägarna Peter (se bild) och Eva Jacobsson. Peter är fågelintresserad och täljer fina fåglar.



Ägare: *Almström, Lars, målare.*

Läge: Doktor Abrahams väg 70. Byggnadsår: 1939.

Byggnadsmaterial: Trä. Storlek: 3 rum och kök. Yt-

innehåll: Typ 5. Tomtensyta: 621 kvm. Byggt av:

Ägaren med fru. Leverantör: Svenska Trähus.



Doktor Abrahams väg 80

är av typ 6 vilken är den vanligaste storleken på husen på Doktor Abrahams väg men det finns också typ 5 och 9.

Bottenytan på husen (utan tillbyggnader) är 55, 68 respektive 84 m²

De flesta hus är tillbyggda på ett eller annat sätt. Här har man kompletterat med garage.

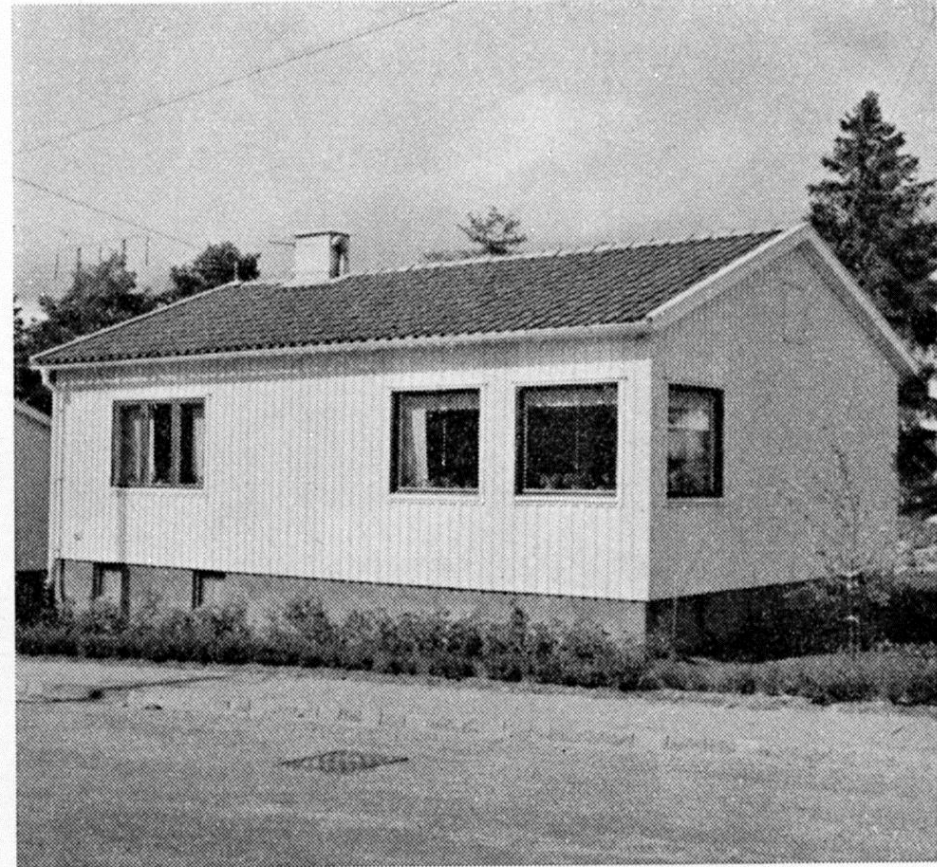

Ägare: Öhrn, Erik Einar, byggnadsarbetare.

Läge: Doktor Abrahams väg 80. Byggnadsår: 1939.
Byggnadsmaterial: Trä. Storlek: 3 rum och kök. Yt-
innehåll: Typ 6. Tomtens yta: 411 kvm. Byggt av:
Ägaren. Leverantör: Blyberg.





Den ideella icke vinstdrivande föreningen Skyddsvärnet äger och driver **"Björka"** på **Doktor Abrahams väg 86**.

Skyddsvärnet bildades 1910 med uppgift att ta hand om "räddningsarbetet" för att återanpassa frigivna fångar, alkoholister, "lösdrivare" m.fl. till samhället. Detta gör man genom flera olika program varav "halvvägshuset" Björka är ett av programmen. Björkahemmet fanns från början i Hässelby men flyttades till Eneby **1968** på den 6000 m2 stora obebyggda tomten som tidigare använts som soptipp.

Björka har 15 enkelrum, några träningslägenheter samt kök, matsal, TV-rum, motionsrum och bastu, förutom expeditiionslokaler och tjänstebostäder.

Foto o text: Tomas Seaton

Dr Abrahams väg 88.

Byggt 1940 av familjen Ekström. Sonen Ola har berättat om "Klister-Kalle" på Dr. A väg 71.





Ägare: *Berg, Oscar A., kommunalarb.*
Läge: Doktor Abrahams väg 100. Byggnadsår: 1939.
Byggnadsmaterial: Trä. Storlek: 3 rum och kök. Yt-
innehåll: Typ 5. Tomtens yta: 472,9 kvm. Byggd av:
Ägaren. Leverantör: Svenska Trähus.



Ägare: *Svangren, Birger, kommunalarbetare.*
Läge: Doktor Abrahams väg 94. Byggnadsår: 1939.
Byggnadsmaterial: Trä. Storlek: 3 rum och kök. Yt-
innehåll: Typ 5. Tomtens yta: 470 kvm. Byggd av:
Ägaren. Leverantör: Svenska Trähus.

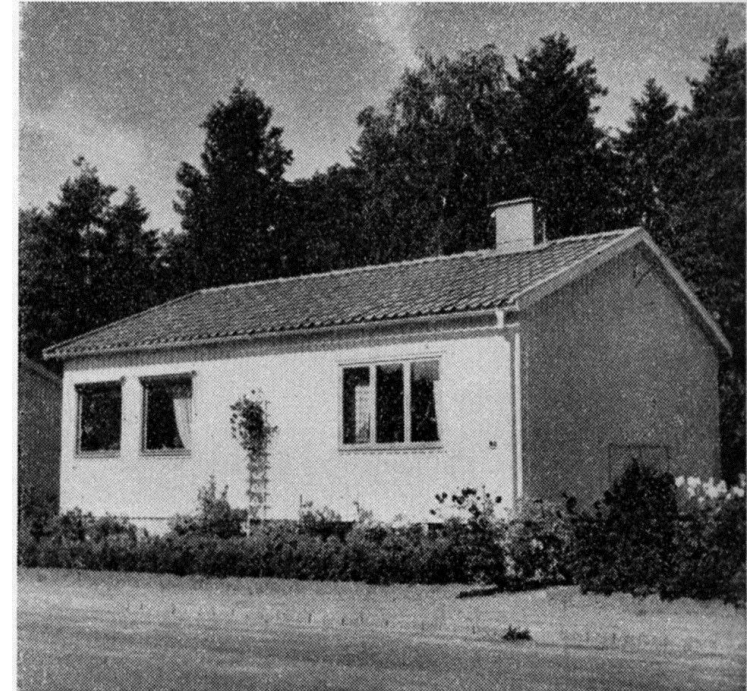

Ägare: *Strand, Knut Birger, förrådsarbetare.*
Läge: Doktor Abrahams väg 90. Byggnadsår: 1939.
Byggnadsmaterial: Trä. Storlek: 3 rum och kök. Yt-
innehåll: Typ 6. Tomtens yta: 507 kvm. Byggd av:
Ägaren. Leverantör: Svenska Trähus.



Dr Abrahams väg 100

98

96



94

92



Dr Abrahams väg 114 112

110

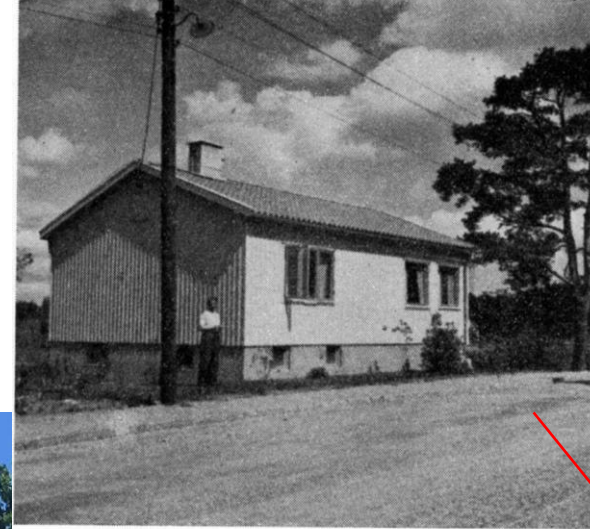

Ägare: *Stillinge, Johan Valter, sjukvårdare.*
Läge: Doktor Abrahams väg 114. Byggnadsår: 1939.
Byggnadsmaterial: Trä. Storlek: 3 rum och kök. Yt-
innehåll: Typ 6. Tomtens yta: 496,5 kvm. Byggt av:
Ägaren. Leverantör: Svenska Trähus.

Doktor Abrahams väg 110-114
gränsar mot det stora
grönområdet och Nälsta dike.



Konsumbutiken på Dr Abrahams väg stod klar **1946**. Strax därefter stängdes handelsboden mitt över gatan på Bällstavägen 171.



Doktor Abrahams väg 45-53



Järn- o bosättningsaffär på 1950 talet. Nu städfirma.





Dr. Abrahams väg 61

Erik Blücher har avbildat många hus i Bromma Kyrka-området. Denna tavla från 1942 finns i Sockenstugan och visar kyrkan, gamla Klockargården samt tillhörande småbyggnader och pump. Fler tavlor finns i Sockenstugan och i olika hem.



Ägare: *Blücher, Erik Oskar, dek.- o. yrkesmål.*
Läge: Doktor Abrahams väg 61. Byggnadsår: 1939.
Byggnadsmaterial: Trä. Storlek: 4 rum och kök. Yt-
innehåll: Typ 9. Tomtens yta: 436 kvm. Byggd av:
Ägaren. Leverantör: Svenska Trähus.

Typ 9 är det största av SMÅ:as husen i Eneby trädgårdsstad.





Ur tidningen Allers 1974:

Axel Karlson, från 1950-talet *Brodda*, född 1889 i [Östersund](#), död 1980, var under tidiga och mitten av 1900-talet en av Sveriges mest uppmärksammade [uppfinnare](#). Några av hans uppfinningar som används än i dag är [Karlsons klister](#) och [flytspackel](#).

Axel Karlson, revolutionär kommunist och uppfinnare, här på omslaget till tidningen Allers 1974.



Foto: Lindgren, Per

Örebro läns museum

Uppfinnaren Axel Karlson (senare Brodda) bodde under 1940-talet här på **Doktor Abrahams väg 71*** med sin amerikanske fru Rosa Forss och tre barn.

Axel Karlsson kallad Klister-Kalle uppfann Karlsson Klister, flytspackel, roterande växthus och mycket mer. Berättelse om familjen Karlsson-Brodda finns i föreningens arkiv berättat av grannar och kamrater till barnen Brodda.

* hörnet med Hallonvägen

Svartvita bilderna
på denna och nästa
sida:
Lars Sundh



Doktor Abrahams väg 73

Byggt av familjen Sundh,
1939.

Lars och Kerstin samt barnen Olle,
Sten och Lena födda 1939-1944.
Familjen flyttade redan 1944 till
Annexvägen 5. Se bild 18 o 21



Bakom syns hus på
Jordgubbsvägen

Doktor Abrahams väg 82

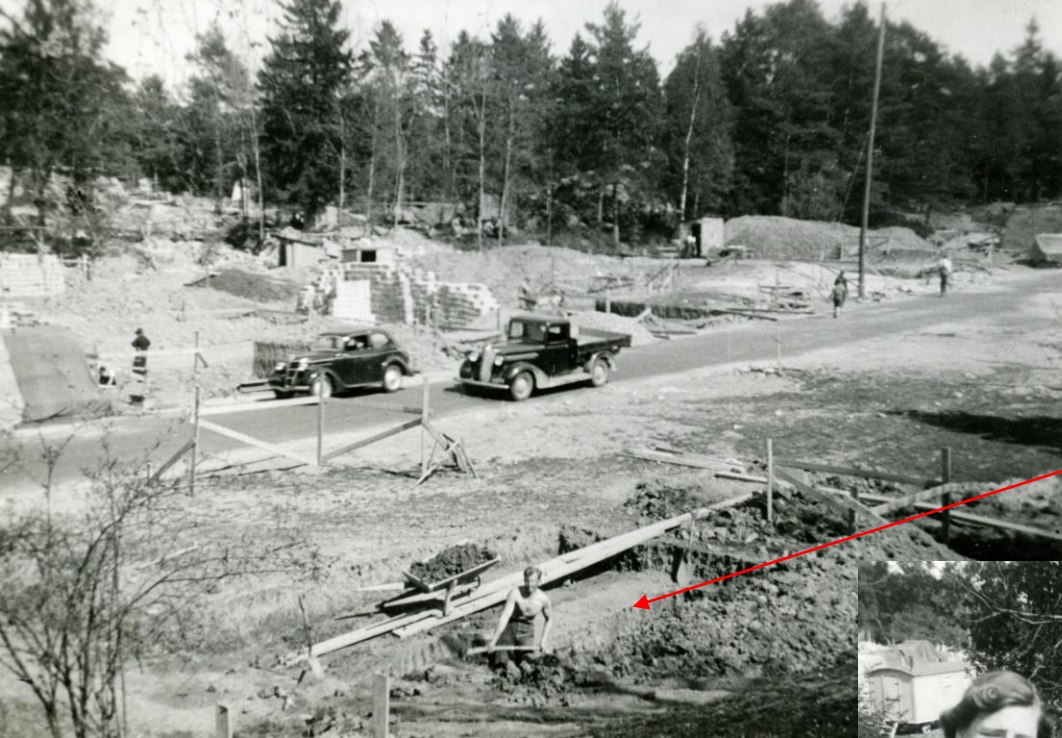

Lars Sundh i arbete.



Jordgubbsvägen
Dr Abrahams väg 84
Doktor Abrahams
väg vid blivande 73

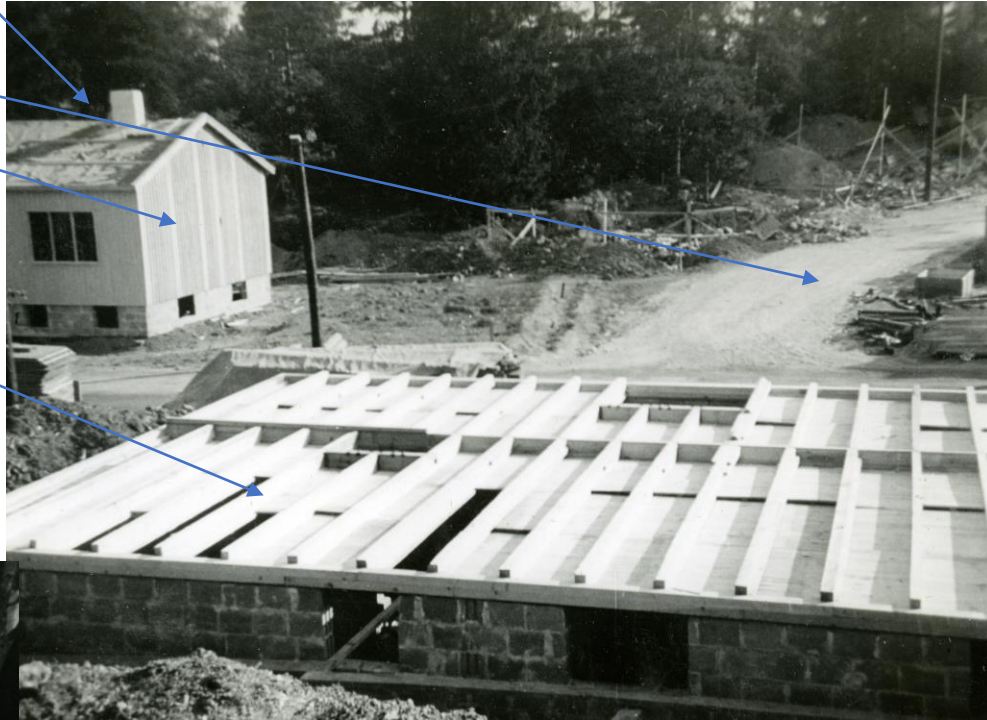

Kerstin Sundh

**Sommaren 1939
Lars och Kerstin Sundh
bygger sitt hus. Barn på väg.**





Dr Abrahams väg 71 och 73



Olle Sundh och kamrater vid Dr
Abrahams väg och Jordgubbsvägen.
Bild från 1942 eller -43



Ägare: *Wikström, Karl Axel, sjukvårdare.*

Läge: Doktor Abrahams väg 83. Byggnadsår: 1939.
Byggnadsmaterial: Trä. Storlek: 3 rum och kök. Yt-
innehåll: Typ 6. Tomtens yta: 364 kvm. Byggd av:
Ägaren. Leverantör: Svenska Trähus.

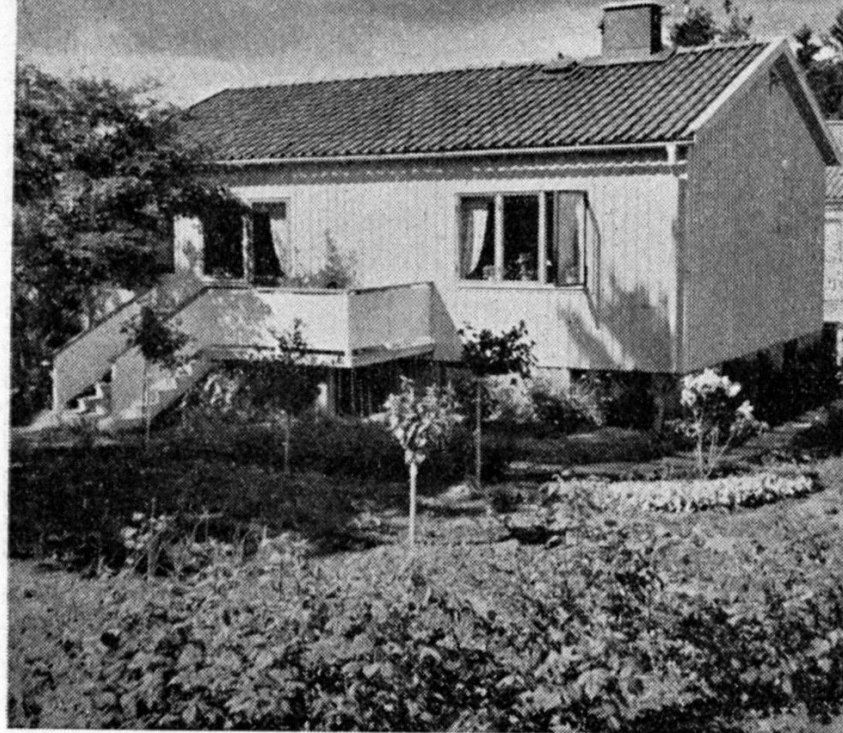

Ägare: *Nilsson, Sigurd Valdemar, styckjunkare.*

Läge: Doktor Abrahams väg 85. Byggnadsår: 1939.
Byggnadsmaterial: Trä. Storlek: 3 rum och kök. Yt-
innehåll: Typ 6. Tomtens yta: 468,3 kvm. Byggd av:
Ägaren med fru. Leverantör: Svenska Trähus.



Ägare: *Wiberg, Torsten, servicearbetare.*

Läge: Doktor Abrahams väg 87. Byggnadsår: 1939.
Byggnadsmaterial: Trä. Storlek: 3 rum och kök. Yt-
innehåll: Typ 6. Tomtens yta: 512 kvm. Byggd av:
Ägaren med fru. Leverantör: Svenska Trähus.



**Dr Abrahams väg
83, 85 och 87**



Alla tre husen ur-
sprungligen typ 6 hus
men ganska olika idag.
83-an ej tillbyggd men
det är de andra två.
87-an är suterränghus.

Dr Abrahams väg 89 och 91

Obs! Dessa suterränghus är en variant på typ 6 som har tre fönster på ingångssidan.



Ägare: *Karlsson, Fingal Sigurd, målare.*

Läge: Doktor Abrahams väg 89. Byggnadsår: 1939.
Byggnadsmaterial: Trä. Storlek: 3 rum och kök. Yt-
innehåll: Typ 6. Tomtens yta: 528 kvm. Byggd av:
Ägaren med fru. Arkitekt: Svenska Trähus.

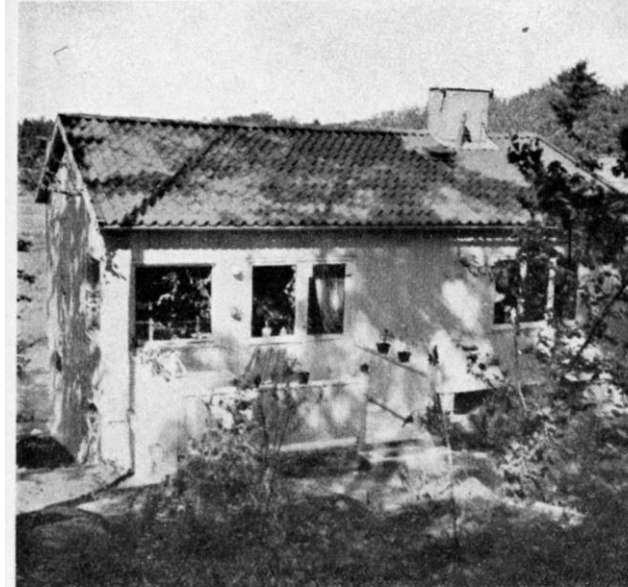

Ägare: *Gretzén, Karl Oscar, dekoratör.*

Läge: Doktor Abrahams väg 91. Byggnadsår: 1939—
40. Byggnadsmaterial: Trä. Storlek: 3 rum och kök.
Ytinnehåll: Typ 6. Byggd av: Ägaren med fru. Leve-
rantör: Svenska Trähus.





Ägare: *Svensson, Sven, järnhandelsbiträde.*

Läge: Doktor Abrahams väg 97. Byggnadsår: 1939.
Byggnadsmaterial: Trä. Storlek: 3 rum och kök. Yt-
innehåll: Typ 6. Tomtens yta: 469 kvm. Byggd av:
Ägaren. Leverantör: Svenska Trähus.

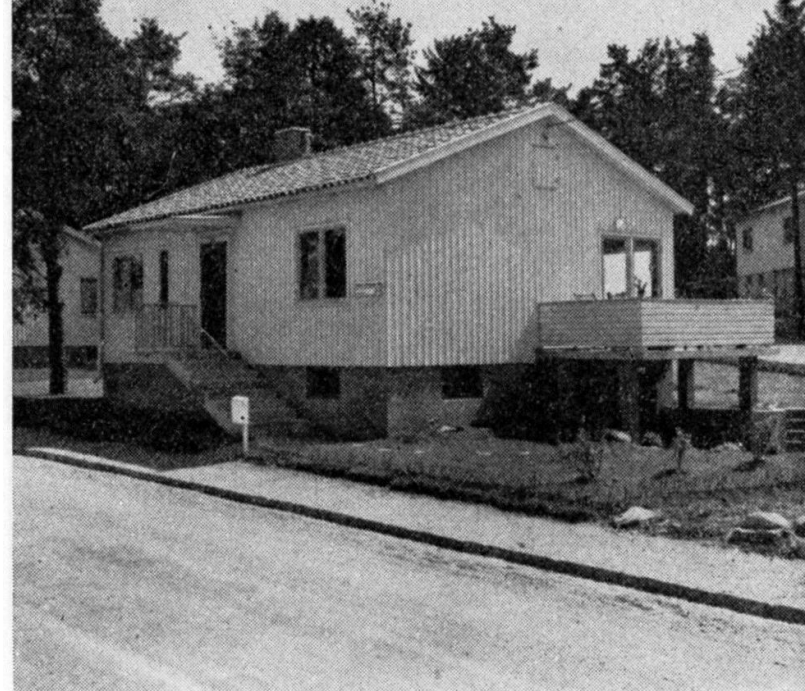

Ägare: *Hjelm, Bror Erik, flygplansmontör.*

Läge: Doktor Abrahams väg 99. Byggnadsår: 1939.
Byggnadsmaterial: Trä. Storlek: 3 rum och kök. Yt-
innehåll: Typ 6. Tomtens yta: 425 kvm. Byggd av:
Ägaren med fru. Leverantör: Svenska Trähus.

99-an är tillbyggd på
längden och försedd
med mexitegel



Dr Abrahams väg 97 o 99
1942 och 2018

Här tar Dr Abrahams väg slut
på södra sidan och går ihop
med Vinbärsvägen.



Slutet på **Doktor Abrahams väg** i Eneby och slutet på denna bildserie om den gamla vägen **uppkallad efter teologie doktor Abraham Pettersson** som var kyrkoherde i Bromma på 1700-talets andra hälft.